

# Seguro

Assistência em viagem

PORTUGAL <sup>VIP</sup> ✚



De leitura obrigatória

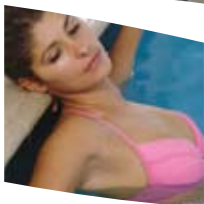
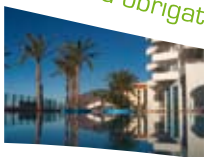

terra <sup>África</sup>

terra <sup>America</sup>

terra <sup>Cuba</sup>

terra <sup>Europa</sup>

terra **Brasil**

## SEGURO MULTIVIAGENS PORTUGAL VIP

### CONDIÇÃO ESPECIAL Acidentes Pessoais, Bagagens e Assistência em Viagem

**Nota:** Este clausulado é um resumo da apólice celebrada entre a VICTORIA – Seguros e a SONHANDO - ORGANIZAÇÃO VIAGENS, S.A. (apólice 490001123), em caso de dúvida peça na SONHANDO - ORGANIZAÇÃO VIAGENS, S.A. uma cópia das Condições Gerais.

#### Capítulo I – Disposições Gerais

##### Definições

**Segurador** – VICTORIA – Seguros, SA;

**Tomador de Seguro** – SONHANDO - ORGANIZAÇÃO VIAGENS, S.A.;

**Pessoa Segura** – Os clientes da Agência Tomadora de Seguro portadores de título de viagem, residentes em Portugal, e constantes das relações de Pessoas Seguras a remeter à VICTORIA - Seguros;

**Acidente** – O acontecimento fortuito, súbito e anormal, devido a causa exterior e alheio à vontade da Pessoa Segura, que nesta pessoa provoque lesões corporais que possam ser clínica e objectivamente constatadas ou a morte;

**Valor Seguro** – para cada uma das garantias ou bens seguros será afixado um montante máximo a indemnizar em caso de sinistro (capital seguro ou limite seguro), designado nas condições particulares por valor seguro;

**Doença** – Qualquer enfermidade que vitime a Pessoa Segura e a impeça de prosseguir a viagem; Considera-se doença pré-existente, qualquer doença ou lesão que tenha sido diagnosticada antes da subscrição do seguro;

**Franquia** – Montante que em caso de Sinistro fica a cargo da Pessoa Segura no caso de pagamento por parte do Segurador;

**Sinistro** – Qualquer evento ou série de eventos resultantes de uma mesma causa, de carácter fortuito, súbito e imprevisto, susceptível de fazer funcionar as garantias do Contrato;

**Serviço de Assistência** – Serviço executado por entidade que organiza e presta, por conta do Segurador, as garantias concedidas por esta condição especial, quer revistam carácter pecuniário, quer se trate da prestação de serviços.

##### Âmbito do Seguro

O contrato garante às Pessoas Seguras os sinistros ocorridos durante o período das viagens em Portugal adquiridas ao Tomador de Seguro, desde o momento em que a Pessoa Segura chegue ao local do primeiro embarque até ao momento da sua chegada ao destino final da viagem, quer esta tenha motivação turística ou profissional.

Aplica-se o que se encontra fixado nas condições contratuais da Apólice.

##### Âmbito Territorial

O risco de Morte ou Invalidez Permanente e as restantes coberturas só são válidas em Portugal.

#### Capítulo II – Cobertura de Acidentes Pessoais

##### 1. Riscos Cobertos

###### 1.1. Morte ou Invalidez Permanente

Em caso de Morte resultante de Acidente coberto pela Apólice e ocorrida imediatamente ou no decurso de dois anos a contar da data do acidente, a VICTORIA - Seguros pagará até ao limite contratado, o correspondente capital seguro aos beneficiários. Não se garante a cobertura de morte a pessoas com idade inferior a 14 anos.

Em caso de Invalidez Permanente, resultante de Acidente coberto pela Apólice, sobrevinda e clinicamente constatada no decurso dos dois anos imediatamente seguintes à data do acidente, a VICTORIA - Seguros pagará a parte do correspondente capital determinada pela tabela de desvalorizações, que faz parte das Condições Contratuais da Apólice.

Os capitais seguros por Morte e por Invalidez Permanente não são cumuláveis, pelo que, se uma Pessoa Segura vier a falecer em consequência de acidente, ao capital por Morte será deduzido o valor do capital por Invalidez Permanente que eventualmente, lhe tenha sido atribuído ou pago relativamente ao mesmo Acidente.

###### a) Capitais Máximos por Acumulação

O capital máximo automaticamente segurável, para a cobertura de Morte ou Invalidez Permanente e por cúmulo de risco (em situações de viagens no mesmo veículo transportador e independentemente de haver vários Tomadores de Seguro), é de € 6.000.000,00.

Sempre que uma viagem envolva capitais totais superiores aos acima mencionados, a VICTORIA - Seguros deverá ser do facto informada com uma antecedência mínima de 5 dias úteis para que proceda à colocação do excedente em resseguro.

Caso aconteça um sinistro que envolva um capital superior ao mencionado, sem que a VICTORIA - Seguros tenha disso sido informada ou na impossibilidade de colocação de resseguro adicional, as indemnizações serão processadas por rateio.

###### 1.2. Cobertura de Despesas de Funeral

VICTORIA - Seguros procederá ao reembolso, até ao limite apresentado no quadro Anexo, das despesas com o funeral da Pessoa Segura em Portugal, em caso de acidente ocorrido em Portugal. O reembolso será feito a quem demonstrar ter pago as despesas contra entrega da documentação comprovativa.

##### 2. Excluições de garantias no âmbito da cobertura de Acidentes Pessoais

###### 2.1. Excluições Absolutas

###### 2.1.1. Ficam excluídos da garantia do presente Contrato os riscos devidos a:

- Acto intencional do Tomador de Seguro ou do Beneficiário;
- Suicídio ou tentativa de suicídio da Pessoa Segura, bem como outros actos intencionais praticados sobre si própria;
- Actos praticados pela Pessoa Segura, intencionalmente ou com negligência grave, designadamente actos temerários, apostas ou desafios;

- Acto criminoso ou contrário à ordem pública de que o Tomador de Seguro, a Pessoa Segura ou o Beneficiário sejam autores materiais ou morais ou de que sejam cúmplices;
- Intervenção em rixas salvo em legítima defesa, própria ou alheia, de bens e pessoas.
- Acção ou omissão da Pessoa Segura, influenciada pelo uso de estupefacientes (sem prescrição médica) ou bebidas alcoólicas de que resulte grau de alcoolemia igual ou superior àquele que, em caso de condução sob o efeito do álcool, determine a prática de contra-ordenação ou crime;
- Acções praticadas por qualquer pessoa pela qual seja civilmente responsável o Tomador de Seguro, a Pessoa Segura ou o Beneficiário;
- Acidentes ou eventos que produzam, sobre a Pessoa Segura, unicamente efeitos psíquicos;
- Acidentes resultantes de uma doença ou estado patológico pré-existente, bem como lesões resultantes de intervenções cirúrgicas ou outros actos médicos não motivados por Acidente garantido pelo Contrato;
- Doença de qualquer natureza.
- Guerra biológica e bacteriológica

**2.1.2.** As doenças só ficarão garantidas quando se possa provar, por diagnóstico médico, que são consequência directa de Acidente coberto pela Apólice; todavia, não serão objecto de cobertura, em caso algum, as seguintes afecções:

- Síndrome de Imunodeficiência Adquirida (SIDA);
- Ataque cardíaco não causado por traumatismo físico externo ou Acidente vascular cerebral;
- Hérnias, qualquer que seja a sua natureza, reumatismo, varizes e suas complicações, osteoartrites ou outras alterações degenerativas das articulações, músculos, ligamentos ou tendões.

##### 2.2. Excluições Relativas

###### 2.2.1. Ficam ainda excluídos os riscos devidos a:

- Acidentes resultantes de cataclismos da natureza, tais como ventos ciclónicos, terramotos, maremotos, outros fenómenos análogos nos seus efeitos e ainda acção de raio;
- Assaltos, greves, distúrbios laborais, tumultos e quaisquer outras alterações da ordem pública, rebelião, actos de terrorismo e sabotagem ou insurreição;
- Revolução, guerra civil, invasão e guerra declarada ou não contra país estrangeiro, hostilidades entre nações estrangeiras, quer haja ou não declaração de guerra, e actos bélicos provenientes directa ou indirectamente dessas hostilidades;
- Acidentes resultantes da utilização pela Pessoa Segura de veículos motorizados de duas rodas;
- Acidentes resultantes da utilização pela Pessoa Segura de aeronaves ou embarcações não pertencentes a linhas ou carreiras comerciais;
- Acidentes resultantes da prática profissional de desportos;
- Acidentes resultantes da prática desportiva amadora federada e respectivos treinos;
- Acidentes resultantes da prática de desportos especiais tais como, alpinismo, boxe, karaté e outras artes marciais, tauromaquia, pára-quedismo, parapente, asa delta, todos os desportos designados de radicais, espeleologia, pesca e caça submarinas, desportos de inverno, quaisquer desportos que envolvam veículos motorizados (de 2 rodas ou outros), motonáutica e outros desportos análogos;
- Acidentes resultantes de explosão ou quaisquer outros fenómenos directa ou indirectamente relacionados com a desintegração ou fusão de núcleos de átomos, bem como os efeitos da contaminação radioactiva;
- Lumbagos e lombalgias;
- Implantação ou reparação de ortóteses ou próteses, com excepção da implantação de próteses ortopédicas consideradas clinicamente necessárias em resultado do Acidente;
- Tratamento em termas ou praias e, em geral, curas de mudança de ares ou de repouso;
- Acidentes resultantes da utilização pela Pessoa Segura de "moto-quatro".

**2.2.2.** Em caso de serviço militar, a garantia do Contrato ficará suspensa em relação à Pessoa Segura que cumpre as suas obrigações militares, durante o período correspondente, não sendo, por conseguinte, cobertos os riscos neste período.

#### Capítulo III - Assistência em Viagem

##### A- Coberturas de Bagagens

###### 1. Roubo, extraviado e Danos de Bagagem

**Bagagem:** Malas e/ou sacos contendo vestuário, calçado, objectos de adorno (malas de mão, cintos, bijuteria) artigos de higiene e maquiagem pessoal com exclusão dos bens indicados nas alíneas a) b) do nº 2.2 do Capítulo III.

O Segurador, através dos Serviços de Assistência, indemnizará a Pessoa Segura, até ao limite apresentado no quadro anexo, por extraviado, roubo ou danos sofridos na sua bagagem, enquanto a mesma estiver entregue aos cuidados da transportadora contratada através do Tomador de Seguro ou acompanhada pela Pessoa Segura exclusivamente nas seguintes situações:

###### 1.1. Roubo quando praticado com violência ou eminência de violência física contra a pessoa segura

Para efeitos da presente alínea 1.1 considera-se roubo a apropriação ilegítima da bagagem através de violência, ameaça ou coacção sobre a Pessoa Segura. A pessoa segura tem que apresentar participação do roubo nas autoridades policiais locais competentes pela ocorrência dos factos e nas 24 horas subsequentes aos factos ocorridos.

###### 1.2. Extraviado da bagagem quando entregue à guarda de empresa transportadora

Para efeitos da presente alínea 1.2 considera-se exclusivamente a bagagem enquanto o volume completo entregue à guarda de empresa transportadora aérea contra título de recepção. Todo e qualquer desaparecimento parcial da bagagem está expressamente excluído de regularização ao abrigo do presente contrato.

**1.2.1.** No caso de transporte aéreo a pessoa segura tem que fazer a reclamação à empresa transportadora aérea e obter desta a regularização por kilo conforme decorre do contrato de transporte aéreo. A seguradora indemnizará a pessoa segura pela bagagem extraviada (exclusivamente volume completo) após a indemnização pela empresa aérea transportadora.

**1.2.2.** No caso de transporte terrestre apenas se encontram garantidas as bagagens que tenham desaparecido por motivo de roubo da bagageira se e só se existirem vestígios nítidos de violação da bagageira. Adicionalmente considera-se bagageira o local físico na viatura apropriada para guarda de bagagem, não visível do exterior.

**1.2.3.** No caso de transporte marítimo ou fluvial apenas se encontram garantidas as bagagens que não tenham sido entregues na cabine da pessoa segura no acto dos procedimentos de check-in e check-out e exclusivamente quando essa responsabilidade seja do transportador marítimo ou fluvial.

Para efeitos da presente alínea 1.2 os danos parciais à bagagem estão garantidos, independentemente do meio de transporte, se e só se ocorrer acidente com o veículo transportador que provoquem um dano na bagagem.

## **2. Excluições de garantias no âmbito da cobertura de Bagagens**

**2.1. Ficam expressamente excluídas das garantias da Apólice, as perdas ou danos, directa ou indirectamente, resultantes de:**

- Contrabando, descaminho, comércio proibido ou clandestino;
- Medidas sanitárias ou de desinfecção;
- Mau acondicionamento ou deficiência de embalagem da responsabilidade da Pessoa Segura, avarias mecânicas, eléctricas e/ou electrónicas e defeitos de fabrico ou de material;
- Vício próprio, ou alteração da natureza intrínseca, dos objectos seguros;
- Danos causados por desgaste normal devido ao uso, deterioração gradativa, meio próprio, defeito latente, efeitos da luz, temperatura, humidade, insectos, vermes, fungos, queimaduras de cigarros, actos de loucura;
- Perda de valor do objecto seguro e/ou perda de mercado;
- Acções ou omissões dolosas do Tomador de Seguro ou da Pessoa Segura, dos seus familiares, empregados, mandatários ou representantes, ou praticados com a sua cumplicidade ou participação;
- Efeito directo ou indirecto de explosão, libertação de calor e radiações, provenientes da desintegração ou fusão do núcleo de átomos, aceleração artificial de partículas ou radioactividade.
- Situações resultantes de cataclismos da natureza, tais como ventos ciclónicos, terremotos, maremotos, outros fenómenos análogos nos seus efeitos e ainda acção de raio;
- Actos de pirataria;
- Greves, "lock-outs", conflitos laborais, tumultos ou comoções civis, actos de grevistas ou de trabalhadores sob "lock-out" ou de pessoas tomando parte em conflitos laborais, actos de terrorismo e sabotagem;
- Roubo ocorrido durante o transporte em autocarro contratado ao Tomador de Seguro, se os bens seguros não estiverem na bagageira do mesmo ou se a bagageira não se encontrar devidamente fechada;
- Quando a bagagem se encontra dentro do autocarro contratado ao Tomador de Seguro, aparcado em via pública sem qualquer ocupante, no período compreendido entre as 22.00h e 07.00h;
- Furto, como a subtração cometida sem recurso à violência, intimidação das pessoas ou sem força sobre as coisas.

## **2.2. Ficam ainda excluídos das garantias da Apólice:**

- Objectos de ouro, prata, platina, pedras preciosas, relógios, telemóveis, dinheiro, títulos, cheques, documentos, cupões, letras de câmbio, promissórias, documentos de crédito, documentos pessoais, bilhetes de viagem, manuscritos, escrituras, projectos, objecto de arte, antiguidades, colecções;
- Computadores portáteis, máquinas fotográficas, telemóveis, câmaras de vídeo, leitores portáteis de vídeo/hi-fi, leitores de MP3 e MP4, I-Pods, consolas de jogos portáteis, ;
- Todos os bens que, ainda que estando acompanhados da Pessoa Segura ou, entregues contra prova de recepção, à guarda de uma Empresa Transportadora, sejam diferentes daqueles que constam na definição de Bagagem.

## **B- Coberturas de Assistência em Viagem**

### **1. Despesas Médicas, Cirúrgicas, Farmacêuticas e de Hospitalização em Portugal**

Se em consequência de acidente ocorrido durante o período de validade da Apólice, a Pessoa Segura necessitar assistência médica, cirúrgica, farmacêutica ou hospitalar, a VICTORIA - Seguros, através dos Serviços de Assistência, suportará, até ao limite estipulado no quadro anexo, ou reembolsará mediante acordo prévio e justificativos:

- as despesas e honorários médicos e cirúrgicos;
- os gastos farmacêuticos prescritos por médico;
- os gastos de hospitalização;

Em caso de utilização da presente garantia é aplicável uma franquia a cargo da Pessoa Segura de € 50,00 por sinistro.

### **2. Transporte Sanitário de Feridos e Doentes**

Se a Pessoa Segura sofrer ferimentos ou adoecer durante o período de validade da Apólice, sempre e quando a situação clínica o justifique, a VICTORIA - Seguros, através dos Serviços de Assistência, encarregar-se-á:

- do custo do transporte em ambulância até à clínica ou hospital mais próximo;
- da vigilância por parte da sua equipa médica, em colaboração com o médico assistente da Pessoa Segura ferida ou doente, para determinação das medidas convenientes ao melhor tratamento a seguir e do meio mais apropriado para a sua eventual transferência para outro Centro Hospitalar mais adequado ou até ao seu domicílio;
- da organização e custo desta transferência pelo meio de transporte mais adequado sempre e quando não puder ser utilizado o meio de transporte inicialmente previsto e a data de regresso;

Os meios de transporte a utilizar serão decididos pela equipa médica da VICTORIA - Seguros, através dos Serviços de Assistência.

### **3. Acompanhamento da Pessoa Segura Hospitalizada**

Se se verificar hospitalização da Pessoa Segura e se o seu estado não aconselhar o regresso imediato, a VICTORIA - Seguros, através dos Serviços de Assistência, suportará as despesas de estadia em hotel assim como gastos de transporte do acompanhante caso não seja possível a utilização do meio e título de transporte inicialmente previsto, a um familiar ou pessoa por ela designada, que se encontre já no local, para ficar junto da Pessoa Segura, até ao limite estipulado no quadro anexo.

No caso de a Pessoa Segura ter menos de 18 anos e integrar uma viagem organizada pela sua escola, os limites de capital estabelecidos para a presente cobertura, passam a permitir o reembolso não só das despesas de alojamento, como as de alimentação, mantendo-se os limites estabelecidos no quadro de garantias e capitais anexo.

### **4. Bilhete de Ida e Volta para um Familiar e Respectiva Estadia**

Se a hospitalização da Pessoa Segura ultrapassar 5 dias e se não for possível accionar a garantia prevista no n.º 3, a VICTORIA - Seguros, através dos Serviços de Assistência, suportará as despesas a realizar por um familiar, com a passagem de ida e volta de comboio em 1ª classe ou de avião em classe turística, para ficar junto dela, responsabilizando-se ainda pelas despesas de estadia, até ao limite estipulado no quadro anexo.

No caso de a Pessoa Segura ter menos de 18 anos e integrar uma viagem organizada pela sua escola, o período a partir do qual a garantia pode ser accionada, passa a ser de 2 dias. E ainda, o limite de capital estabelecido para a presente cobertura, passa a permitir o reembolso não só das despesas de alojamento, como as de alimentação até ao limite estipulado no quadro anexo.

### **5. Prolongamento de Estadia em Hotel**

Se após ocorrência de doença ou acidente, o estado da Pessoa Segura não justificar hospitalização ou transporte sanitário, e se o seu regresso não se puder realizar na data inicialmente prevista, a VICTORIA - Seguros, através dos Serviços de Assistência, encarregar-se-á, se a elas houver lugar, das despesas efectivamente realizadas com estadia em hotel, por si, até ao limite estipulado no quadro anexo.

### **6. Transporte da Pessoa Segura Falecida**

A VICTORIA - Seguros, através dos Serviços de Assistência, suportará as despesas com todas as formalidades a efectuar no local do falecimento da Pessoa Segura bem como as relativas

No caso de uma Pessoa Segura ter falecido na sequência de hospitalização e tiver sido accionada a garantia prevista no n.º 4, a VICTORIA - Seguros, através dos Serviços de Assistência, suporta igualmente as despesas de regresso do familiar até ao seu domicílio em Portugal.

### **7. Cancelamento da Viagem e interrupção da viagem**

Caso a Pessoa Segura, por motivo de força maior, se veja obrigada a interromper ou cancelar uma viagem já sinalizada ou liquidada, a VICTORIA - Seguros, através dos Serviços de Assistência, assegurará o reembolso dos gastos irrecuperáveis de alojamento e de transporte até ao limite estipulado no quadro anexo.

No que respeita aos gastos de transporte, a Pessoa Segura obriga-se a tomar as providências necessárias no sentido de recuperar no todo ou em parte as verbas já liquidadas, incumbindo à VICTORIA - Seguros, através dos Serviços de Assistência, assumir complementariamente os gastos de transporte considerados como irrecuperáveis.

Para este efeito, entende-se como motivo de força maior:

- Falecimento, em Portugal, da própria Pessoa Segura, seu cônjuge (deverá ser entendido também como união de facto) bem como dos ascendentes ou descendentes de ambos até ao 1º grau;
  - Doença ou acidente grave, a confirmar conjuntamente pelo médico assistente e pela equipa médica da VICTORIA - Seguros, através dos Serviços de Assistência, de que seja vítima, em Portugal, a própria Pessoa Segura, seu cônjuge (deverá ser entendido também como união de facto), bem como dos ascendentes ou descendentes de ambos, até ao 1º grau.
- Considera-se doença ou acidente grave situação clínica de que resulte mais de 2 dias consecutivos de internamento hospitalar;
- Desemprego da Pessoa Segura ou do seu cônjuge (deverá ser entendido também como união de facto), desde que o mesmo tome lugar nos 30 dias anteriores à data da partida.
  - Destruição da habitação permanente ou local de trabalho, de que seja vítima em Portugal a própria Pessoa Segura ou o seu cônjuge (deverá ser entendido também como união de facto), desde que o mesmo tome lugar nos 30 dias anteriores à data da partida (danos superiores a 50% do imóvel).

O reembolso previsto neste número não é acumulável com outros eventualmente previstos nesta Apólice para uma mesma situação.

### **8. Atraso na Recepção de Bagagens**

A VICTORIA - Seguros, através dos Serviços de Assistência, reembolsará a Pessoa Segura, pelo valor das despesas comprovadamente provocadas pelo atraso na recuperação da bagagem no decurso de uma viagem aérea, designadamente na aquisição de artigos de vestuário e/ou higiene, até ao limite estipulado no quadro anexo e desde que esse atraso seja superior a 24 horas.

É indispensável e obrigatório a apresentação prévia das facturas / recibos originais que justifiquem o valor dos gastos de aquisição de primeira necessidade, bem como comprovativo da reclamação e da entrega da bagagem por parte da Entidade Transportadora.

Excluem-se desta garantia os atrasos que possam ocorrer na chegada das bagagens ao aeroporto de origem que será sempre coincidente com o País de residência da Pessoa Segura.

### **9. Atraso no Voo**

A VICTORIA - Seguros, através dos Serviços de Assistência, reembolsará a Pessoa Segura pelo valor das despesas de alojamento provocadas pelos atrasos nas partidas dos aviões, até ao limite estipulado no quadro anexo, desde que esse atraso seja por um período superior a 12 horas.

Ficam expressamente excluídos desta garantia os acontecimentos cuja responsabilidade advenha à Companhia Aérea e provocados por avarias dos seus aviões, incluindo os aparelhos subcontratados.

### **10. Perda de Ligações Aéreas**

Caso a Pessoa Segura perca uma ligação entre dois voos devido a atrasos na chegada do avião, terá asseguradas pela VICTORIA - Seguros, através dos Serviços de Assistência, as despesas do alojamento até ao limite estipulado no quadro anexo.

### **11. Excluições de Garantias relativas às Pessoas no âmbito da cobertura de Assistência em Viagem**

Ficam sempre excluídas do âmbito da cobertura de Assistência em Viagem:

- Lesões ou doenças que tenham sido diagnosticadas antes da subscrição do seguro;
- Doença mental ou qualquer doença do foro psiquiátrico;

- Acidentes resultantes de uma doença ou estado patológico existente antes do início da viagem bem como lesões resultantes de intervenções cirúrgicas ou outros actos médicos não motivados por Acidente garantido pelo contrato;
- Suicídio ou a tentativa de suicídio da Pessoa Segura e suas consequências, bem como outros actos intencionais praticados pela Pessoa Segura sobre si própria;
- Actos dolosos, criminosos ou contrários à ordem pública de que o Tomador do Seguro ou a Pessoa Segura sejam autores materiais ou morais ou de que sejam cúmplices;
- Acções ou omissões da Pessoa Segura influenciada pelo uso de estupefacientes, sem prescrição médica, ou bebidas alcoólicas de que resulte grau de alcoolémia igual ou superior àquele que, em caso de condução sob o efeito do álcool, determine a prática seja de contra-ordenação seja de crime;
- Despesas com próteses, ortóteses, óculos e lentes de contacto, bem como, despesas de odontologia;
- Acidentes resultantes da prática desportiva profissional ou amadora federada e respectivos treinos bem como da prática de outros desportos "especiais" tais como, alpinismo, boxe, karaté e outras artes marciais, tauromaquia, pára-queda, parapente, asa delta, todos os desportos designados de radicais, espeleologia, pesca e caça submarinas, desportos de inverno, tais como Ski e Snowboard, quaisquer desportos que envolvam veículos motorizados (de 2 rodas ou outros), motonáutica e outros desportos análogos na sua perigosidade;
- Partos e complicações devidas ao estado de gravidez, salvo se imprevisíveis e ocorridos durante os primeiros seis meses;
- Urna e gastos com o enterro ou cerimónia fúnebre;
- Situações resultantes de cataclismos da natureza, tais como ventos ciclónicos, terremotos, maremotos, outros fenómenos análogos nos seus efeitos e ainda acção de raio;
- Assaltos, greves, distúrbios laborais, tumultos e quaisquer outras alterações da ordem pública, rebelião, actos de terrorismo e sabotagem ou insurreição;
- Revolução, guerra civil, invasão e guerra declarada ou não contra país estrangeiro, hostilidades entre nações estrangeiras, quer haja ou não declaração de guerra, e actos bélicos provenientes directa ou indirectamente dessas hostilidades;
- Acidentes resultantes da utilização pela Pessoa Segura de aeronaves ou embarcações não pertencentes a linhas ou carreiras comerciais;
- Situações resultantes de explosão ou quaisquer outros fenómenos directa ou indirectamente relacionados com a desintegração ou fusão de núcleos de átomos, bem como os efeitos da contaminação radioactiva;
- Tratamento em termas ou praias e, em geral, curas de mudança de ares ou de repouso bem como tratamentos estéticos;
- Despesas de medicina preventiva, vacinas ou similares incluindo honorários médicos;
- Despesas de reabilitação e fisioterapia efectuadas sem o acordo da equipa médica da VICTORIA - Seguros, através dos Serviços de Assistência;
- As despesas médicas relativas a tratamentos iniciados no país de residência ou de nacionalidade;
- Despesas médicas, cirúrgicas e de hospitalização em Portugal por doença, independentemente do local ou origem das mesmas, incluindo as efectuadas no decurso da viagem.
- Transporte em aviões militares;
- Não ficam garantidas por este seguro as prestações que não tenham sido solicitadas à VICTORIA - Seguros, através dos Serviços de Assistência, nem as despesas que não tenham sido efectuadas com o seu acordo, salvo nos casos de força maior ou de impossibilidade material demonstrada.

## 12. Sub-Rogação

A VICTORIA - Seguros subroga-se, até ao limite total do custo dos serviços prestados por ela, nos direitos e acções da Pessoa Segura contra toda e qualquer pessoa física ou jurídica responsável pelos acontecimentos que originaram a sua intervenção. Quando as prestações realizadas ao abrigo do presente Contrato, sejam cobertas em todo ou em parte por outra entidade seguradora, pela Segurança Social ou qualquer outra instituição ou pessoa, a VICTORIA - Seguros continuará subrogada nos direitos e acções contra tais instituições ou pessoas. Para este efeito, a Pessoa Segura obrigará-se a colaborar com a VICTORIA - Seguros, prestando qualquer ajuda ou outorgando qualquer documento que se possa considerar necessário. Em qualquer caso, a Seguradora terá direito a utilizar ou solicitar da Pessoa Segura o reembolso do título de transporte que não tenha sido utilizado por este, quando os custos de regresso tenham ficado a cargo da Seguradora.

## Condições Contratuais

As presentes Condições:

1. Estão em consonância com o disposto no artigo 34º da portaria 413/99, de 8 de Junho;
2. O Capítulo II da presente Condição Especial subordina-se ao estipulado nas Condições Contratuais do seguro de Acidentes Pessoais "Tripla Valor" da VICTORIA - Seguro com as devidas adaptações.

## Como Proceder em Caso de Sinistro

Sempre que precisar dos Serviços de Assistência ligue para 21 044 36 82. No estrangeiro marque + 351 21 044 36 82.

Em caso de sinistro garantido pelas presentes coberturas, a Pessoa Segura fica obrigada a:

- a) Participar à VICTORIA - Seguros a verificação de qualquer dos eventos previstos no Capítulo II, por escrito, e nos 5 dias imediatamente seguintes à chegada a Portugal, após o término da viagem; Comunicar a verificação de qualquer um dos eventos previstos no Capítulo III, por telefone, junto do Tomador de Seguro e da VICTORIA - Seguros, através dos serviços de assistência, até 48 horas após a data do sinistro.
- b) Apresentar, durante as 24 horas imediatamente seguintes, queixa às autoridades aduaneiras e policiais locais dos furtos ou roubos de que sejam vítimas;
- c) Fazer todas as reservas ou reclamações em documento próprio, no momento de recepção das bagagens, à empresa encarregada do transporte, no caso de desaparecimento ou danos durante o mesmo;
- d) Tomar todas as medidas ao seu alcance para evitar ou diminuir os prejuízos.

## Apresentação de Reclamações

As reclamações a apresentar à VICTORIA - Seguros, através dos Serviços de Assistência, deverão ser acompanhadas de todos os documentos justificativos dos prejuízos reclamados e informações referentes à causa do sinistro.

Em caso de roubo terá de ser obrigatoriamente apresentado, para que a Pessoa Segura tenha direito à indemnização, documento comprovativo da participação efectuada às autoridades policiais do local da ocorrência.

## Quadro de Coberturas e Capitais

Coberturas	Capitais
<b>Acidentes Pessoais – Geral</b>	
Morte ou Invalidez Permanente	€ 50.000,00
Despesas de Funeral em Portugal em caso de acidente	€ 1.000,00
<b>Assistência em Viagem</b>	
Bagagens	€ 1.500,00
Despesas Médicas, Cirúrgicas, Farmacêuticas e de Hospitalização em Portugal (Franquia € 50,00)	€ 10.000,00
Transporte Sanitário de Feridos e Doentes	Ilimitado
Acompanhamento da Pessoa Segura Hospitalizada	
Transporte	Ilimitado
Estadia: Dia/ Pessoa	€ 100,00
Máximo	€ 1.000,00
Bilhete de Ida e Volta para Familiar e Respectiva Estadia	
Transporte	Ilimitado
Estadia: Dia/ Pessoa	€ 100,00
Máximo	€ 1.000,00
Prolongamento de Estadia em Hotel	
Dia/ Pessoa	€ 100,00
Máximo	€ 1.000,00
Transporte da Pessoa Segura Falecida	
Cancelamento e interrupção da Viagem	€ 750,00
Atraso na Recepção de Bagagens (mais de 24 horas)	€ 300,00
Atraso no Voo (mais de 12 horas)	
Dia	€ 100,00
Máximo	€ 500,00
Perda de Ligações Aéreas	
Dia	€ 100,00
Máximo	€ 500,00

**CONDIÇÃO ESPECIAL**  
**CANCELAMENTO E INTERRUPTÃO DA VIAGEM**

**Artigo 1º**  
**Definições**

**Segurador:** VICTORIA – Seguros, SA.

**Tomador de Seguro:** SONHANDO - ORGANIZAÇÃO VIAGENS, S.A.;

**Pessoa Segura:** Os clientes da Agência Tomadora de Seguro portadores de título de viagem, residentes em Portugal, e constantes das relações de Pessoas Seguras a remeter ao Segurador.

**Acompanhante:** Entende-se por acompanhante as Pessoas Seguras que participam no mesmo programa de viagem contratado na mesma agência de viagens ou operador e que sejam, também eles, portadores do presente contrato.

**Cônjuge:** Deve entender-se por cônjuge para além do casamento, a união de facto.

**Acidente:** Qualquer acontecimento fortuito, súbito e anormal, devido a causa exterior e estranha à vontade da Pessoa Segura e que nesta produza lesões corporais.

**Doença:** Qualquer enfermidade que vitime a Pessoa Segura que a impeça de iniciar ou prosseguir a viagem. Considera-se doença pré-existente, qualquer doença ou lesão que tenha sido diagnosticada antes da subscrição do seguro;

**Roubo:** Apropriação ilegítima da bagagem através de violência, ameaça ou coacção sobre a Pessoa Segura.

**Sinistro:** Qualquer evento ou série de eventos resultantes de uma mesma causa, de carácter fortuito, súbito e imprevisto, susceptível de fazer funcionar as garantias do presente Contrato.

**Início da Cobertura:** A data de recepção no Segurador da respectiva adesão que deverá coincidir com a data de inscrição no programa de viagem num prazo máximo de 5 dias entre a inscrição e a comunicação ao Segurador.

**Termo da Cobertura:** No caso da Garantia de Cancelamento de Viagem esta terminará após ter iniciado o programa de viagem, considerando-se o usufruto efectivo do primeiro serviço contratado. Na garantia de Interrupção de Viagem, o termo da cobertura coincide com a data de regresso.

**Gastos Irrecuperáveis:** Despesas de alojamento, transporte e outros serviços incluídos no programa de viagem inicialmente contratado, devidamente comprovado pelo Fornecedor do serviço, obtendo deste o respectivo comprovativo da não recuperabilidade do gasto, excluindo o valor do prémio de seguro.

**Serviço de Assistência** – Serviço executado por entidade que organiza e presta, por conta do Segurador, as garantias concedidas por esta condição especial, quer revistam carácter pecuniário, quer se trate da prestação de serviços.

**Artigo 2º**  
**Âmbito Territorial**

O seguro tem validade em Portugal.

**Artigo 3º**  
**Validade**

O Seguro é válido exclusivamente se for incluído no acto da inscrição da viagem e todas as obrigações em caso de sinistro tiverem sido respeitadas.

A Pessoa Segura para poder beneficiar das garantias, tem de ter o seu domicílio e residência habitual em Portugal. O limite máximo no caso de interrupção de viagem é de 30 dias após início da mesma.

**Artigo 4º**  
**Cancelamento Antecipado de Viagem**

O Segurador, através dos serviços de assistência garante, até ao limite de 10.000,00 euros, o reembolso de gastos irrecuperáveis de Cancelamento de Viagem, caso a Pessoa Segura e respectivos Acompanhantes no máximo de 4 (quatro), por quaisquer dos motivos expressos no presente artigo, cancele uma viagem, nas seguintes circunstâncias:

- 1. Em caso de Morte, Acidente Grave e Doença Grave:**
  - 1.1.** Pessoa Segura, cônjuge, bem como ascendentes e descendentes em 1º e 2º grau de ambos, e ainda: irmãos, cunhados, noras e genros de ambos. Para efeitos da presente alínea, considera-se acidente grave ou doença grave toda a situação clínica súbita, imprevista e não pré-existente que coloque em risco a vida, bem como a que origine mais de 1 dia de internamento hospitalar. Em ambos os casos, suportado por relatório médico a apresentar pela Pessoa Segura e a confirmar pelo Segurador, através dos serviços de assistência.
  - 1.2.** Pessoa encarregue de tomar conta, durante o período de viagem da Pessoa Segura, de menores e ou familiares diminuídos nas suas capacidades que se encontrem comprovadamente a seu cargo. Para efeitos da presente alínea, considera-se acidente grave ou doença grave toda a situação clínica súbita, imprevista e não pré-existente que origine uma baixa médica emitida pelos Serviços da Segurança Social que o impeça de desempenhar a sua actividade profissional.
  - 1.3.** Pessoa que substitua profissionalmente a Pessoa Segura no período de ausência desta. Para efeitos da presente alínea, considera-se acidente grave ou doença grave toda a situação clínica súbita, imprevista e não pré-existente que origine uma baixa médica emitida pelos Serviços da Segurança Social que o impeça de desempenhar a sua actividade profissional.
  - 1.4.** Pessoa Segura e Acompanhantes da Pessoa Segura. Para efeitos da presente alínea, considera-se acidente grave ou doença grave toda a situação clínica súbita, imprevista e não pré-existente que coloque em risco a vida, iniba a capacidade locomotora, não permitindo a esta deslocar-se pelos seus próprios meios e seja desaconselhado clinicamente a utilização do meio de transporte inicialmente previsto.
  - 1.5.** Se por motivo de doença contagiosa, à Pessoa Segura for recusado o usufruto dos serviços contratados.

Em todos os casos a Pessoa Segura deverá sujeitar o respectivo relatório médico à apreciação dos serviços de assistência, assim como toda a documentação solicitada.

**2. Acontecimento súbito e fortuito que exija a presença da Pessoa Segura em qualquer das seguintes situações:**

- 2.1.** Sinistro de proporções graves na residência da Pessoa Segura, ou no seu local de trabalho, originados por roubo, incêndio, explosão, inundação e que provoque um dano superior a 50% do valor total do recheio, ou 50% do valor total das paredes.
- 2.2.** Sinistro automóvel em Portugal de que resultem danos corporais graves em terceiros que impliquem internamento hospitalar superior a 2 dias, caso o condutor da viatura responsável pelo sinistro for a Pessoa Segura ou o seu cônjuge, ou descendentes em 1º grau a cargo, e que

o sinistro não esteja excluído ao abrigo das condições da apólice uniforme de Responsabilidade Civil Automóvel, em vigor.

- 2.3.** Roubo da viatura da Pessoa Segura ou do cônjuge no mesmo dia ou nos dois dias anteriores ao do início da viagem.
- 2.4.** Chamada a novo emprego, com contrato laboral sem termo, com excepção de passagem de contrato temporário a contrato sem termo.
- 2.5.** Realocação da empresa em que a Pessoa Segura trabalha, desde que a mesma seja feita para um Concelho diferente da anterior localização, ou para um Concelho diferente da residência habitual da Pessoa Segura.
- 2.6.** Despedimento da Pessoa Segura nos quinze dias anteriores à data da partida, exclusivamente se possuía um contrato sem termo e se já tinha expirado o prazo de experiência de seis meses.
- 2.7.** Se a Pessoa Segura for trabalhador por conta de outrem e a empresa onde trabalha tenha iniciado processo de liquidação judicial durante o período de validade da presente garantia.
- 2.8.** Se a Pessoa Segura for trabalhador por conta de outrem e a empresa não houver pago a remuneração mensal, e existir um processo judicial para liquidação da remuneração devida, podendo, exclusivamente neste caso, o reembolso ser efectuado nos três meses subsequentes ao cancelamento.
- 2.9.** Roubo da documentação indispensável ao prosseguimento de viagem nos cinco dias anteriores à data início da viagem.
- 2.10.** Por via da Pessoa Segura ou cônjuge ter ganho um pacote de viagens em sorteio público e perante notário, que terá que ser usufruído num período que se sobrepõe à viagem adquirida.
- 2.11.** Qualquer doença de Pessoas Seguras de idade inferior a 2 anos e que seja impeditiva de viajar, devida e obrigatoriamente comprovada pelos Serviços Médicos do Segurador, através dos serviços de assistência.
- 2.12.** Convocado a depor em tribunal como testemunha.
- 2.13.** Convocação para mesa de voto em eleições para: Presidenciais, Europeias, Parlamentares e Municipais.
- 2.14.** Chamada inesperada para intervenção cirúrgica quando em lista de espera em hospital público.
- 2.15.** Convocado para transplante de órgão.
- 2.16.** Complicações de gravidez nos primeiros seis meses, excepto se previsíveis ou quando considerada gravidez de risco, da Pessoa Segura, de cônjuge ou pessoas a cargo.
- 2.17.** Recepção de um filho adoptivo.
- 2.18.** Receber por parte do Ministério das Finanças nota de liquidação de imposto em sede de IRS de valor superior a 2.000,00 €.

**3. O presente contrato garante ainda o reembolso dos gastos irrecuperáveis de cancelamento de viagem nas seguintes circunstâncias:**

- 3.1.** Inabitabilidade do Hotel (ou similar) de destino da Pessoa Segura, por motivo de sinistro grave sempre que ocorra nos 15 dias que antecedem a data da partida. As origens da catástrofe que possibilitam a utilização da presente cobertura são: ventos ciclónicos ventos ciclónicos, terramotos, maremotos, outros fenómenos análogos nos seus efeitos e ainda acção de raio.
- 3.2.** Declaração de zona de catástrofe pelas autoridades locais do destino da viagem, ou nacionais do País de início da viagem e que torne inutilizável o pacote de viagens adquirido pela Pessoa Segura, sempre que ocorra nos 15 dias que antecedem a data da partida. As origens da catástrofe que possibilitam a utilização da presente cobertura são: ventos ciclónicos, terramotos, maremotos, outros fenómenos análogos nos seus efeitos e ainda acção de raio.

O cúmulo máximo de risco do Segurador fica limitado ao valor de € 60.000,00 (sessenta mil euros) por evento. Em caso de sinistro cujo montante ultrapasse aquele valor, far-se-á o rateio entre as Pessoas Seguras sinistradas no evento. Considera-se evento a situação identificada nos pontos 3.1 ou 3.2. do presente artigo.

**Artigo 5º**  
**Interrupção de Viagem**

O Segurador, através dos serviços de assistência, garante o reembolso dos gastos irrecuperáveis referentes aos dias não usufruídos, incluindo o transporte de regresso para o local de início da viagem (bilhete de avião em classe turística, ou de comboio em 1ª classe), no caso da Pessoa Segura e respectivos Acompanhantes, no máximo de 4, por qualquer dos motivos expressos no presente artigo, até ao limite máximo de 5.000,00 euros por sinistro.

Para efeito da determinação dos dias não usufruídos, o valor a reembolsar é o resultado do total dos gastos irrecuperáveis, deduzido do custo do transporte aéreo, a dividir pelo número de dias da viagem, multiplicado pelo número de dias não usufruídos.

O reembolso das despesas ao abrigo do presente artigo estão previstas nas seguintes condições:

- 1. Em caso de Morte, Doença Grave ou Acidente Grave de:**
  - 1.1.** Pessoa Segura, cônjuge, bem como ascendentes e descendentes em 1º e 2º grau de ambos, e ainda: irmãos, cunhados, noras, genros de ambos.
  - 1.2.** Pessoa encarregue de tomar conta, durante o período de viagem da Pessoa Segura, de menores e ou familiares diminuídos nas suas capacidades e que se encontrem comprovadamente a seu cargo.
  - 1.3.** Pessoa que substitua profissionalmente a Pessoa Segura no período de ausência desta.
  - 1.4.** Para efeitos deste número, considera-se doença grave ou acidente grave os motivos previstos no artº 4, no ponto 1.
- 2. Acontecimento súbito e fortuito que exija a presença da Pessoa Segura em alguma das seguintes situações em Portugal:**
  - 2.1.** Sinistro em residência da Pessoa Segura originado por roubo, incêndio, explosão, inundação e que provoque danos superiores a 50% do valor total do recheio, ou 50% do valor total das paredes.
  - 2.2.** Sinistro automóvel em Portugal de que resultem danos corporais graves em terceiros que impliquem internamento hospitalar superior a 2 dias, se o condutor da viatura responsável pelo sinistro for o seu conjugue, ou descendentes em 1º grau de ambos, e desde que o sinistro não esteja excluído ao abrigo das condições da apólice de seguro uniforme de Responsabilidade Civil Automóvel, actualmente em vigor em Portugal.
  - 2.3.** Convocado a depor em tribunal como testemunha.
  - 2.4.** Convocação para mesa de voto em eleições para: Presidenciais, Europeias, Parlamentares e Municipais.
  - 2.5.** Chamada inesperada para intervenção cirúrgica quando em lista de espera em hospital público.
  - 2.6.** Convocado para transplante de órgão.
  - 2.7.** Complicações de gravidez nos primeiros seis meses, excepto se previsíveis ou quando considerada gravidez de risco, da Pessoa Segura, de cônjuge ou pessoas a cargo.
  - 2.8.** Recepção de filho adoptivo.

**3. O presente contrato, na cobertura de interrupção de viagem, garante ainda as seguintes circunstâncias no destino da viagem:**

- 3.1. Inabitabilidade do Hotel (ou similar) onde se encontre a Pessoa Segura, por motivo de sinistro que tenha origem em: abalo sísmico, inundação, incêndio, explosão, aluimento de terras, tufões, furacões, ciclones, queda de raio e de corpos celestes, enxurrada ou transbordamento de cursos de água naturais ou artificiais; e que tenha provocado danos superiores a 15% do valor total do recheio, ou 15% do valor total das paredes.
- 3.2. Declaração de zona catástrofe pelas autoridades locais do País onde se encontre, ou através de organismos internacionais como Organização Mundial da Saúde ou equiparados, e que impeça a Pessoa Segura de usufruir os dias adquiridos pela Pessoa Segura. Enquadram-se neste ponto: Abalo Sísmico, Cheias, Explosão ( não motivada por nenhuma das exclusões previstas no artigo 8º) e Aluimento de Terras, Quedas de corpos celestes, incêndio, tufões, furacões, ciclones, queda de raio e de corpos celestes, enxurrada ou transbordamento de cursos de água naturais ou artificiais.
- 3.3. Sempre que ocorram percas de ligações aéreas que provoquem pelo menos um dia de privação de estadia na viagem organizada, o Segurador, através dos serviços de assistência, suportará o custo do valor da estadia até um limite máximo de 2 dias e com um capital seguro limitado a um máximo de 200,00 € por pessoa e por dia, exclusivamente relativo ao valor da estadia não usufruída. Para que a cobertura possa funcionar, a diferença entre a chegada prevista do voo inicial não poderá ser inferior à hora prevista do voo subsequente em uma hora e trinta minutos.

O cúmulo máximo de risco do Segurador fica limitado ao valor de € 60.000,00 (sessenta mil euros) por evento. Em caso de sinistro cujo montante ultrapasse aquele valor, far-se-á o rateio entre as Pessoas Seguras sinistradas no evento. Considera-se evento qualquer das situações identificadas nos pontos 3.1., 3.2. e 3.3. do presente artigo.

**Artigo 6º**

**Obrigações em caso de sinistro**

1. A pessoa segura terá de cancelar os serviços contratados junto do operador turístico ou agências de viagens até ao máximo de oito dias após a data do sinistro.  
A responsabilidade do segurador vai até ao montante dos gastos irrecuperáveis com o cancelamento dos serviços se este tivesse sido efectuado até 8 dias após a data do sinistro.  
A data do sinistro verifica-se no momento em que a pessoa segura ou qualquer dos seus acompanhantes toma conhecimento da causa que possa motivar o sinistro.
2. Quando o motivo do cancelamento da viagem por parte da pessoa segura sinistrada for doença, esta tem a possibilidade de protelar o cancelamento dos serviços junto do Operador Turístico ou Agência de Viagens para momento oportuno, desde que seja aceite por escrito por parte do corpo clínico do Segurador, através dos serviços de assistência, e desde que exista a possibilidade de recuperação da doença a tempo de a pessoa segura sinistrada poder iniciar a viagem inicialmente contratada.  
O pedido ao Segurador, através dos serviços de assistência, de autorização de protelamento do cancelamento dos serviços junto do Operador Turístico ou Agência de Viagem, por perspectiva de a mesma poder ser usufruída apesar da doença, tem que ser feito no máximo até 8 dias após a data do sinistro, sob pena de o Segurador, através dos serviços de assistência, apenas se responsabilizar pelos gastos irrecuperáveis que tivessem ocorrido com o cancelamento dos serviços até 8 dias após a data do sinistro.  
A data do sinistro verifica-se no momento em que a pessoa segura ou qualquer dos seus acompanhantes toma conhecimento da causa que possa motivar o sinistro.
3. Informar os serviços de assistência, no máximo até 8 dias após a data do sinistro, indicando todos os elementos disponíveis e enviar aos serviços de assistência, por fax ou email, cópia de todos os elementos em seu poder, relatórios médicos e outros, cópia do recibo do pagamento da viagem, assim como comprovativo de solicitação ao Operador Turístico ou Agência de Viagem dos Gastos Irrecuperáveis com o cancelamento da viagem.
4. Promover todas as diligências ao seu alcance a fim de identificar eventuais responsáveis.

**Artigo 7º**

**Exclusões**

1. Não ficam garantidas por este seguro as prestações que não tenham sido solicitadas aos serviços de assistência, de acordo com o previsto no artigo 6º - Obrigações em Caso de Sinistro.
2. No caso específico de doença grave, a Pessoa Segura é obrigada a participar atempadamente aos serviços de assistência de forma que esta possa comprovar através dos seus Serviços Médicos as informações facultadas telefonicamente ou por relatório do Médico assistente.
3. Agravar voluntariamente as consequências do sinistro ou dificultar intencionalmente o procedimento dos trâmites de regularização do sinistro.
4. Usar de fraude, falsidade ou quaisquer outros meios dolosos bem como documentos falsos para justificar a reclamação.
5. Lesões ou doenças que tenham sido diagnosticadas antes da subscrição do seguro;
6. Doença mental ou qualquer doença do foro psiquiátrico;
7. Acidentes resultantes de uma doença ou estado patológico existente antes do início da viagem bem como lesões resultantes de intervenções cirúrgicas ou outros actos médicos não motivados por acidente garantido pelo contrato;
8. Suicídio ou a tentativa de suicídio das Pessoas Seguras e suas consequências, bem como outros actos intencionais praticados pelas Pessoas Seguras sobre si própria;
9. Actos dolosos, criminosos ou contrários à ordem pública de que o Tomador de Seguro ou a Pessoa Segura sejam autores materiais ou morais ou de que sejam cúmplices;
10. Acções ou omissões da Pessoa Segura influenciada pelo uso de estupefacientes, sem prescrição médica, ou bebidas alcoólicas de que resulte grau de alcoolemia igual ou superior àquele que, em caso de condução sob o efeito do álcool, determine a prática seja de contra-ordenação seja de crime;
11. Despesas com próteses, ortóteses, óculos e lentes de contacto, bem como, despesas de odontologia;
12. Acidentes resultantes da prática desportiva profissional ou amadora federada e respectivos treinos bem como da prática de desportos "especiais" tais como, alpinismo, boxe, karaté e outras artes marciais, tauromaquia, pára-quedismo, parapente, asa delta, todos os desportos designados de radicais, espeleologia, pesca e caça submarinas, desportos de inverno, quaisquer desportos que envolvam veículos motorizados (de 2 rodas ou outros), motonáutica e outros desportos análogos na sua perigosidade;
13. Acidentes resultantes da utilização pela Pessoa Segura de veículos motorizados de duas rodas ou moto quatro;
14. Partos e complicações devidas ao estado de gravidez, excepto nos primeiros 6 meses.
15. Acidentes resultantes de cataclismos da natureza, tais como ventos ciclónicos, terramotos, maremotos, outros fenómenos análogos nos seus efeitos e ainda acção de raio, com excepção do garantido no ponto 3, do artigo 4.º.

16. Assaltos, greves, distúrbios laborais, tumultos e quaisquer outras alterações da ordem pública, rebelião, actos de terrorismo e sabotagem ou insurreição;
17. Revolução, guerra civil, invasão e guerra declarada ou não contra país estrangeiro, hostilidades entre nações estrangeiras, quer haja ou não declaração de guerra, e actos bélicos provenientes directa ou indirectamente dessas hostilidades;
18. Acidentes resultantes da utilização pela Pessoa Segura de aeronaves ou embarcações não pertencentes a linhas ou carreiras comerciais;
19. Acidentes resultantes de explosão ou quaisquer outros fenómenos directa ou indirectamente relacionados com a desintegração ou fusão de núcleos de átomos, bem como os efeitos da contaminação radioactiva;
20. Tratamentos em termas ou praias e, em geral, curas de mudança de ares ou de repouso bem como tratamentos estéticos, bem como situações relacionadas com fisioterapia e similares.
21. Todos os serviços contratados directamente no local de destino da viagem, ou adquiridos nem terem sido através do Tomador de seguro.
22. Transporte em aviões militares.

**Artigo 8º**

**Sub-rogação**

A Seguradora subroga-se, até ao limite total do custo dos serviços prestados por ela, nos direitos e acções da Pessoa Segura contra toda e qualquer pessoa física ou jurídica responsável pelos acontecimentos que originaram a sua intervenção. Quando as prestações realizadas ao abrigo do presente Contrato, sejam cobertas em todo ou em parte por outra entidade seguradora, pela Segurança Social ou qualquer outra instituição ou pessoa, a Seguradora continuará subrogada nos direitos e acções contra tais instituições ou pessoas. Para este efeito, a Pessoa Segura obrigará-se a colaborar com a Seguradora, prestando qualquer ajuda ou outorgando qualquer documento que se possa considerar necessário. Em qualquer caso, a Seguradora terá direito a utilizar ou solicitar da Pessoa Segura o reembolso do título de transporte que não tenha sido utilizado por este, quando os custos de regresso tenham ficado a cargo da Seguradora.

**Quadro de Coberturas e Capitais**

Coberturas	Capitais
Cancelamento de Viagem	€ 10.000,00
Interrupção de Viagem	€ 5.000,00
Perda de Ligações Aéreas	€ 200,00 / dia Máx 2 dias

**EM CASO DE EMERGÊNCIA TELEFONE:**



Em Portugal: 21 044 36 82  
No Estrangeiro: +351 21 044 36 82  
Serviço 24 Horas